

Franco En Aragón Y El Pirineo. Creación De Riqueza Industrial Y Agrícola

El 14 de Junio Franco inaugura en Orihuela del Tremedal (Teruel), la nueva Residencia para obreros de la Organización Educación y Descanso. Es la número 6 en importancia entre las 42 que se han construido en los últimos 5 años. Esta Residencia cuenta con 250 camas para los obreros que allí acuden a pasar sus vacaciones y está entre pinares, a mil setecientos metros de altura.

Camino de Teruel y en las cercanías del pueblo de Brochales visitó al Jefe del Estado la masa forestal de los Montes Universidades, obra reciente de los ingenieros de la Dirección de Montes.

A las 3 de la tarde, del día 15 Franco entra en Teruel, ciudad que no visitaba desde la guerra anti-comunista. En Teruel la Dirección General de Regiones Devastadas ha gastado 66.000.000 de pesetas y está gastando otros 37.000.000 en la reconstrucción de 450 edificios. Se extrajeron 500.000 metros cúbicos de escombros. Franco inauguró la Catedral, que había quedado casi destruida y cuya reparación ha realizado el Patrimonio Artístico Nacional. Desde el balcón del Ayuntamiento Franco dijo que había querido ir a Teruel solamente para verla levantada otra vez y prometió el renovado esfuerzo de su Gobierno para recuperar el tiempo perdido por la mala política y crear regadíos en las tierras ahora secas, alumbrar fuentes y manantiales, buscar nuevos yeneros de mineral y repoblar el país con masas forestales.

En Teruel Franco inaugura además de la Catedral reconstruida, el nuevo Seminario, el Palacio de Archivos y Bibliotecas, el Grupo Escolar "Juan Espinal", la Diputación Provincial, el Grupo de 42 viviendas "Agumado" (rentas entre 160 y 240 pesetas al mes, es decir, unos cuatro o seis dólares). Después inaugura el edificio del Seguro de Enfermedad, magnífico hospital con 180 camas.

El día 16 de Junio Franco sale de Teruel e inaugura el llamado Grupo del Ebro, de la Empresa Nacional Calvo Sotelo. Este conjunto productor de energía térmica consta de 3 elementos: un grupo minero; un ferrocarril y una estación térmica.

El grupo minero está en el pueblo de Andorra (Teruel) donde se han hecho 30 sondeos en un terreno de 7.500 hectáreas, encontrándose 3 zonas carboníferas de lignito que ahora constituyen las minas "La Oportuna", "San Juan" y "Termedal", con una reserva carbonífera que se calcula en 56.000.000 de toneladas. Anualmente se extraerán un millón. Para la explotación se ha construido una sub-estación eléctrica y un poblado obrero.

El ferrocarril tiene una longitud de 45 kilómetros y une la mina de Andorra con Escatrón, estando enlazado con el ferrocarril de Madrid a Barcelona.

En Escatrón se ha levantado la obra número 3, una estación térmica que producirá diariamente 1.000.000 de kilovatios hora (fotografía de la portada). El agua para la Central se toma del río Ebro, a un kilómetro de distancia. El Ministro de Industria destacó que este grupo industrial es el cuarto de los levantados por el Instituto Nacional de Industria (los

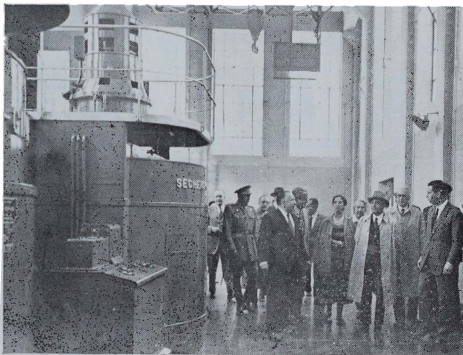

En la Central de Villaler con los Ministros de Industria y Obras Públicas.



Fábrica de Cemento de Xerralló. Para una capacidad de fabricación del orden de 250 Tn diarias.

otros son Ponferrada, Puentes y Puertollano). Dijo que desde 1940 el avance eléctrico español es el más rápido de Europa con un 8,5% de incremento anual (media europea en estos años: 3 a 7% anual). Actualmente están en construcción 64 centrales hidroeléctricas. Contestó Franco a este discurso que ese es el resultado de la lucha de los técnicos españoles por explotar sus propios recursos hidro-eléctricos, a pesar de las dificultades de la sequía.

El día 16 Franco marchó en dirección al Pirineo, a tierras de Lérida. En Pobla de Segur visitó la subestación de enlace que sirve para unir los sistemas hidro-eléctricos del Norte catalán con el río Noguera Ribagorzana. En Xerralló inauguró Franco un poblado de 150 viviendas y el teleférico que pone en comunicación la fábrica de cemento de Xeralló con la mina de carbón de Malpás. Esta fábrica proporciona el cemento para las obras que ahora diremos.

En 1946 el Ministerio de Obras Públicas otorgó al Instituto Nacional de Industria la concesión de la explotación hidro-eléctrica de la cuenca del río Ribagorzana. Se constituyó una Empresa Mixta (formada

por capital del Estado y de los particulares) que se denominó Empresa Nacional Hidro-eléctrica del Ribagorzana (ENHER) con un capital inicial de 500.000.000 de pesetas, actualmente ampliados a 1.000.000.000. La finalidad era la de construir en la cuenca del río 16 saltos de agua. La cuenca tiene una extensión de 2.036 kilómetros cuadrados; el río tiene 130 kilómetros de longitud y desciende desde los glaciares del pico Mulieres a 3.000 metros de altura hasta desembocar en el río Segre. Algunas de las centrales son de doble salto. Se obtendrán 1.300.000.000 de kilovatios-hora cuando las 16 centrales funcionen dentro de muy poco tiempo. La reserva reguladora de agua es de 620.000.000 de metros cúbicos. De los 16 saltos funcionan ya los de Bono, Villaler, Senet y Liesp, inaugurados ahora por Franco que ha visitado las obras ya muy avanzadas de los de Pont de Suert y Escalles, que se supone funcionen respectivamente en diciembre de 1953 y diciembre de 1954. El de Escalles será uno de los saltos más notables de Europa. Trabajan actualmente 600 obreros construyendo en una hondonada de 300 metros de profundidad. Producirá 132.000 kilovatios-hora.

En diciembre de 1957 estarán funcionando las 16 centrales. El total general de kilovatios-hora en año de lluvia normal será de 1.300.000. El cemento viene de la fábrica de Xeralló. Se han construido 50 kilómetros de carretera para llegar a lugares antes inaccesibles; 150 kilómetros de líneas eléctricas auxiliares; 127 estaciones transformadoras; 100 kilómetros de línea telefónica y una pequeña emisora de radio para comunicarse con Barcelona. Trabajan en la Empresa 17 ingenieros, 69 peritos, 148 empleados y 3.000 obreros. El centro administrativo de la Empresa está en el pueblo de Pont de Suert, que hace unos años tenía 467 habitantes y hoy tiene 5.000.

Tomando la carretera de Viella Franco visitó el túnel de este nombre, horadado exactamente bajo el Lago Redondo. Este túnel pone en comunicación con España a los 5.000 españoles del Valle de Arán a los cuales la nieve aislaba durante 7 u 8 meses al año. Es una región a más de 2.000 metros de altura en la que la nieve alcanza fácilmente 3 metros de espesor. Hace 5 años Franco visitó las obras, atravesando a pie el túnel. Ahora lo ha hecho en automóvil.

Dejando el Pirineo, Franco recorrió en la provincia de Huesca la zona de La Violada, inaugurando allí los pueblos de Ontinar del Salt y Temple en una zona de 12.000 hectáreas de regadío de nueva creación y de las cuales se explotan ya 5.000 hectáreas, creyéndose que el año que viene se explotarán las 7.000 restantes. Estos desiertos de La Violada, de 250.000 hectáreas de extensión, se convertirán en regadío con las aguas de los pantanos de la Sotenera, el Mediano y el Yesa.

El Ministro de Agricultura dijo en este acto que el Instituto Nacional de Colonización tiene declaradas de interés nacional actualmente 344.000 hectáreas en las que su actuación es inmediata; 236.000 compradas y cedidas a nuevos colonos; planes de colonización aprobados en otras cien mil, y obras

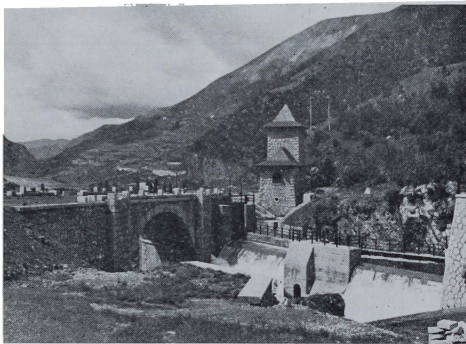

Salto del Senet, en explotación. Altura 217,26 metros. Potencia en turbinas 12200 C.V. Producción media anual 51,6 millones de kilovatios-hora.

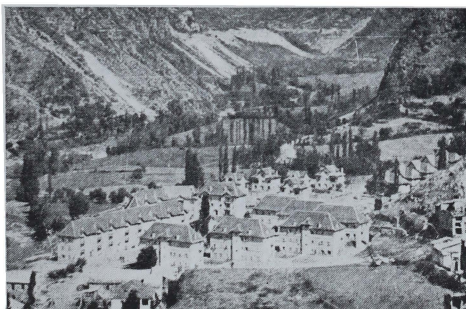

Oficinas centrales de la Empresa en Pont de Suert.

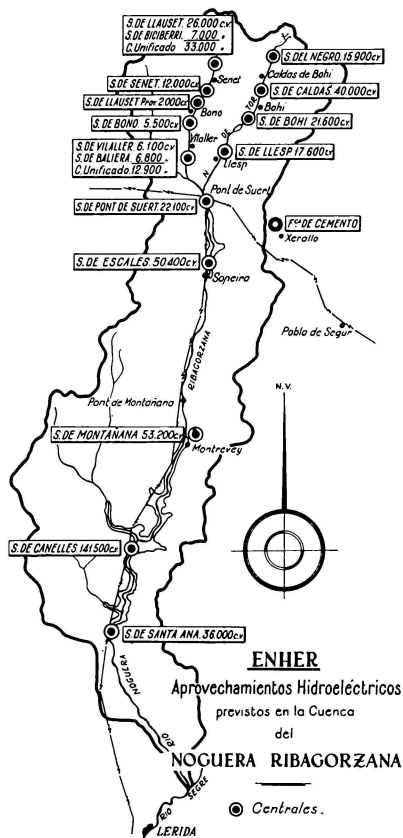

de riego en otras 50.000.

El día 22 de Junio, inauguró Franco el Sanatorio Antituberculoso Montearagón, de 190 camas. Costo: 3.500.000 pesetas. Horas después hizo lo mismo con el nuevo Palacio de la Audiencia y con el nuevo Gobierno Civil. También la nueva Casa Forestal de Huesca. Finalmente, puso la primera piedra de un grupo de 20 casas que construirá la Obra Sindical del Hogar.

**PRODUCCION ELECTRICA
ESPAÑOLA**

1936	3 271.000 kwh
1951	8.868.000 kwh
1952	9.841.000 kwh



Central del Senet.

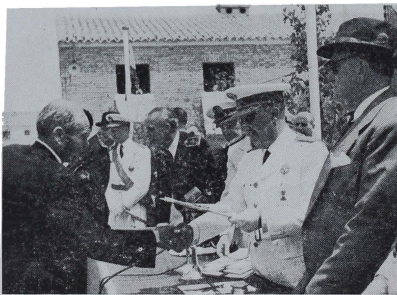

En los nuevos pueblos de Ontinar del Salz y Temple del Caudillo (Huesca) Franco entrega tierras a 88 campesinos.