Dia de campo de constables

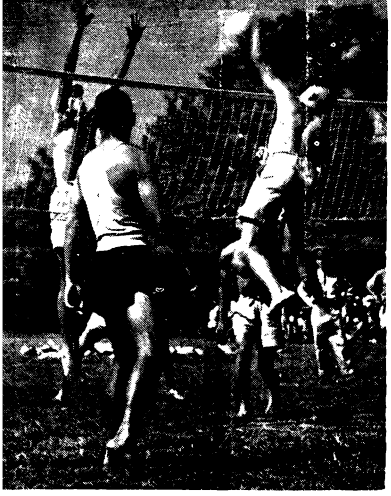

Las varias ramificaciones de la Constabularia celebraron esta mañana un dia de campo en el Sunken Garden con juegos de "volleyball", "tug o'war" carreras y otros, además de ejercicios militares. Valiosos premios se han ofrecido a los equipos ganadores, habiendo actuado de jueces varios oficiales del Ejercito Imperial Japones relacionados con la Academia. La Banda de la Constabularia tambien asistio. La fotografia es del encuentro de volleyball.

Otro ataque...

(Continuacion de la pagina 1)

monasterio, que dieron por resultado su destrucción y la muerte de mujeres y niños inocentes.

"La destrucción de Monte Casino representa la continuación del triste balance de monumentos culturales destruidos que empezo con el primer bombardeo del Estado del Vaticano por el anti-Eje", añadia el mensaje.

Once submarinos...

(Continuación de la página 1)

dos—cuatro. De nuestro lado 10 aparatos se estrellaron contra objetivos enemigos y no han vuelto aun a su base.

3. Región de Nueva Guinea: Derribados, 125 aviones incluyendo 28 probables. De nuestro lado 9 aparatos se estrellaron contra objetivos enemigos y no han vuelto aun a su base además de otros 46 que se perdieron en tierra.

"4. Isla de Bougainville y Archipielago de Bismarck: Derribados—103 incluyendo 11 probables. Gravemente dañados—55.

"Los aviones enemigos derribados y dañados gravemente llegan a un total de 407 incluyendo 67 probables. Las pérdidas japonesas eran 80".

2,700 bajas enemigas en Madang en un mes

(De la Agencia Domei)

Desde una base japonesa en Nueva Guinea, 3 de marzo.—Al rechazar a tropas enemigas que intentaban atacar nuestras posiciones en el valle de Damu, al sur de Madang, las tropas japonesas causaron 2,700 tropas enemigas muertas o heridas durante el periodo de un mes que termino a mediados de febrero.

En el curso de estas operaciones, nuestras tropas con frecuencia penetraban profundamente en las posiciones enemigas e infligian considerables daños al enemigo. En las escaramuzas en las cercanias de Ongole, al este de Koroba, en la ribera derecha del rio de Ramu, las fuerzas japonesas infligieron 1,500 bajas al enemigo.

Otra vez, en la batalla en las cercanias de Hanan, el enemigo dejo en el campo de batalla 1,000 muertos con unas 200 heridos. El comparativamente pequeño numero de enemigos heridos se debe al hecho de que la lucha fué cuerpo a cuerpo despues que nuestras tropas realizaran un ataque de sorpresa.

Se ha revelado que las unidades japonesas durante el mismo periodo sufrieron 600 bajas. El hecho de que nuestras tropas estan especialmente entrenadas en luchas en yunglas es la causa del gran numero de bajas en el enemigo comparado con las nuestras.

Se enviara a...

(Continuación de la página 1)

Domésticos.

Si bien el Presidente tiene un plazo hasta el 31 de marzo, 1944, para nombrar a todos los funcionarios cuyos nombramientos están investidos en el por la Constitución, prácticamente ya ha nombrado a todos los funcionarios principales en los varios Ministerios de la República.

Stilwell herido y...

(Continuación de la página 1)

talles se desconocen hasta ahora.

El misterio se ha hecho mas profundo, pues los despachos americanos dijeron que Halsey habia arribado secretamente a San Francisco en la vispera del Año Nuevo pasado y que subsiguientemente habia ido a Washington en donde conferenció secretamente con el Presidente Roosevelt. Su paradero actual también esta sumido en el misterio.

El juego aqui ha...

(Continuacion de la pagina 1)

Policia al ser sometidos a investigacion en la jefatura. No se conseguiro mas dinero, porque los asaltantes no quisieron registrar los bolsillos de los supuestos jugadores.

Sin embargo, la Fiscalia, despues de unos dias de investigación, envio una comunicación a la Jefatura de la Constabularia Metropolitana declarando exonerados a los acusados y ordenando la devolucion de todos los artefactos y el dinero confiscados, asi como las fianzas.

Debera reembolsar...

(Continuacion de la pagina 1)

rior condicion de que "los depositos y extracciones deberan hacerse por el denosifante personalmente o mediante su autorización por escrito debidamente autenticada".

"No habiendo cuestion de que las hojas de extraccion fueron falsificadas, unido esto del hecho de que la apelada infricio su propia regla sobre la debida autenticidad de una autorización por escrito para una retirada no hecha personalmente por un depositante, se sigue que la apelada fue negligente al permitir los tres pagos que habia debitado a la cuenta de ahortos de la apelante, y es por tanto responsable de ello a la apelante."

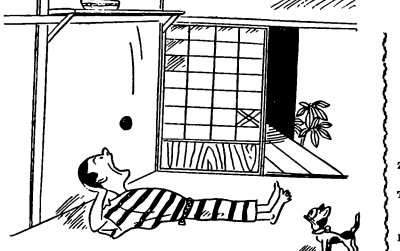

ズルイカンガヘ

—タナカ ボタモチ—

ヘタラカナイデ、カウウンヲ マツズルイ 人ニ ヒトツ「タナカ ボタモチ」ガ オチル ノヲ マツ。

ヒガ オチル ノヲ マツ。トイヒマス。カウウンハ、ヒトリデ ニクルモノデハ アリマセン。ジブンデ サガシテ、ツカマヘル モノデス。"

—×—

オモヒガケナイ カウウンガクルコトモ アリマス。シカシ、ソレハ ホントウノ カウウンデハ アリマセン。ソンナ カウウンハ、スグ ニワハリマス。

ガマン ヅヨク、ケンソイ ハタライタ 人ニ キタカウウンハ、ナガク ツヅキマス。ソレハ、ソノ人ガ ケノ カウウンデハ アリマセン。

KANGAEMONO

Hinata. Arawan. Sunshine.
Hikage. Lilim. Shade.
Zyoobu. Malusog. Strong, healthy.
Byooki. Karamdaman. Sickness.
Asane. Pagpupuyat. Sleeping, late
Hayaoki. Paghangon ng maaga. Rising early.

NEZUMI

Nezumi. Daga. Rat.
Tie. Dunong. Intelligence.
Nakama. Kasamahan. Colleagues, fellowmen.
Komaru. Magipit. To be in a fix.
Kuhuu wa aru mai ka. Wala na kayong ibang paraan.
Suzu. Batingaw. Bell.
Kubi. Leeg. Neck.
Oto. Ingay. Sound, noise.
Nigeru. Tumakbo ng palayo. To run way.
Naruhodo. Magaling. Excellent, good idea.

ラクイタズト

—ねずみのちゑ—

キノフノ コタヘハ、キキ……キラヒ

「このごろは、仲間へカマつのものが ねこに とられて 困(コマ)る。なんとか して、とられない くふう は あるまいか。」

「なるほど。それは いいことに しようでは ありませんか。」

「犬(イヌ)ヨ、鈴(スズ)を ねこの 首(クビ)に つけて、その 音(オト)が 聞(キコ)えたら 逃(ニ)げることに しようでは ありませんか。」

シンソンノ カウウンデス。サウシテ、クニガ サカエル モトデス。

・カンガヘ モノ

ヒナタ……ヒカガヤイテ……ヒヤウキ
アサネ……ハヤオキ
ヂウブ。ケフヘ、ハタラク、ニクム、ムスブ、ウマレル ノ ハンタイヲ カンガヘテ ヒナタ ナイ。

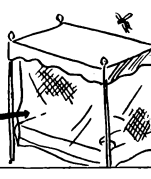

よりのねずみがいひました。しかし、だれが その鈴を つけに いくのかね。みんな だまってしまひました。

コレハナンデスカ

1 ハ ナンキンムシ デス。
2 ハ カヤ デス。
3 ハ カ デス。
4 ハ カトリセンコウ デス。
5 ハ アブラムシ デス。
6 ハ ノミ デス。

Nankin-musi. Surot. Bed bugs.
Kaya. Kulambo. Mosquito nets.
Katori senkoo. Katol (pausok laban sa lamok). Mosquito smudges.
Abura-musi. Ipis. Cockroach.
Nomi. Pulgas. Flee.

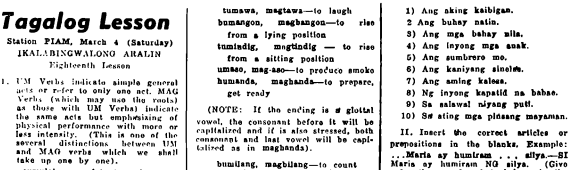

ZURUI KANGAE

Zurui kangae. Tusong kaisipan. Cunning idea.
Tana kara botamoti. Bibingka na nasa mataas na lalagyan. Dumpling from an overhead self.
Hataraka nai. Hindi gumagawa. Without working.
Kooun. Mapalad. Happy, fortunate.
Hitoride ni. Hindi kinukusa. Automatically.
Sagaite. Hanapin. Find, search.
Tukamaeru. Paghuli. To catch.
Omoi gake nai. Hindi inaasahan. Unexpected.
Gaman zuyoku. Nagpupunyagi. Persevering.
Isayoo kenmei ni. Kalakip ang ibayong pagsisikap. With greatest efforts.
Nagaku tuzuki masu. Magpatuloy sa matagal na panahon. Continue for a long time.
Sison. Tagapagmana, salin ng lahi sa hinaharap. Descendents. Future generations.
Kuni ga sakaeru moto. Bukal ng luwalhati ng isang bansa. Source of a nation's glory.

Tagalog Lesson

Station PIAM, March 4 (Saturday)

IKALABINGWALONG ARALIN

Eighteenth Lesson

1. UM Verbs indicate simple general acts or refer to only one act. MAG Verbs (which may use the roots as those with UM Verbs) indicate the same acts but emphasizing of physical performance with more or less intensity. (This is one of the several distinctions between UM and MAG verbs which we shall take up one by one).

sumulat, magsulat—to write
bumasa, magbasa—to read
humanap, maghanap—to look for (something)

(NOTE: Henceforth, to indicate stress in pronunciation, unless penultimate the vowel of the syllable stressed will be in capital letters. Thus, **magsulat, magbasa, maghanap** indicate stress on the last syllable).

tumuloy, magtuloy—to continue, go on
tumawa, magtawa—to laugh
bumangon, maghangon—to rise from a lying position
tumindig, magtindig — to rise from a sitting position
umuso, magaso—to produce smoke
humanda, maghanda—to prepare, get ready

(NOTE: If the ending is a glottal vowel, the consonant before it will be capitalized and if is also stressed, both consonant and last vowel will be capitalized as in maghanda).

bumilang, magbilang—to count
sumuri, magsuri—to analyze, sumiyasat, magsiyasat—to investigate
humiwang, magtiwang — to be come clear
bumuhay, magbuhay—to cause to live or grow
pumatay, magpatay — to kill, slaughter.

2. Second Monthly Quiz.

I. Rewrite the following expressions **inverting** the possesive pronoun. Example: **Ang kaniyang mess—Ang mesa niya.**

1) Ang aking kaibigan.
2 Ang buhay natin.
3) Ang mga bahay nila.
4) Ang inyong mga anak.
5) Ang amin lamang na.
6) Ang kaniyang sinelas.
7) Ang aming kalesa.
8) Ng inyong kapatid na babae.
9) Sa asawal niyang puti.
10) Sa ating mga pinsang mayaman.

II. Insert the correct articles or prepositions in the blanks. Example: **...Maria ay humiram ... silya.—SI Maria ay humiram NG silya.** (Give only the words that belong to the blanks).

1) ...Pedro ay bumili...tinapay ... tindahan.
2) ... bata ay umuwi ... kanila.
3) ... Lola ay kumain ... litson.
4) ... aking sma ay pumunta ... Pedro ... talawigan.

ACCOMPLISH the foregoing quiz and send your paper with name and address and a stamped addressed envelope to Station PIAM or to the Institute of National Language, Normal School Bldg., Daiton Ave., Manila.